

新加坡

Singapore

自由行攻略

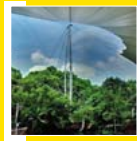

P18 游



P42 食



Apple

我不是摄影专家
在作品里更多的是
分享一份摄影的心情
用最简单的方法
记录生活中永恒的美好
摄影从心出发 才是我最想表达的
她在蚂蜂窝永久地址
www.mafengwo.cn/u/107073.html



P44 购



P46 玩

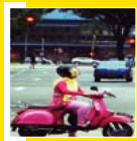

P48 交通



P52 解读新加坡

bobokow

她在蚂蜂窝永久地址
www.mafengwo.cn/u/237507.html

关小脉

她在蚂蜂窝永久地址
www.mafengwo.cn/u/4784734.html

老汤姆

他在蚂蜂窝永久地址
www.mafengwo.cn/u/6876540.html

伯言

她在蚂蜂窝永久地址
www.mafengwo.cn/u/15012240.html

关键字

花园城市 圣淘沙 鱼尾狮 牛车水唐人街 肉骨茶 罗惹沙拉

特色美食

海南鸡饭 酿豆腐 福建虾面 叻沙 肉骨茶 罗惹沙拉

旅行贴士

使馆信息

新加坡驻华使馆

地址：北京市建国门外秀水北街1号

电话：010-65321115

新加坡驻上海领事馆

地址：上海市万山路89号

电话：021-62785566

新加坡驻广州领事馆

地址：广州市天河北路233号中信广场办公楼2418室

电话：020-38912345

新加坡驻厦门领事馆

地址：厦门市厦禾路189号银行中心05-07/08室

电话：0592-2684691

新加坡驻成都领事馆

地址：成都市顺城大街308号冠城广场31-D

电话：028-86527222

出入境办理

旅游签证材料

护照：有效期应在6个月以上（从出国日期开始计算），并至少有1张空白签证页。同时提交护照照片页复印件。

Form 14A签证申请表（原件）：用英文填写完整，并有申请者亲笔签名。申请表可在新加坡移民与关卡局官网下载。

照片：2张（1张贴在表格上，另1张供扫描用）。照片应符合下列要求：3个月内的近照；正面免冠（如按特殊宗教或风俗要求戴帽或配饰，帽子或配饰不得掩盖申请者面部特征）。

身份证：原件及复印件。

在职证明：申请人若为在职员工，必须提供由就职公司出具的在职证明原件一份。证明信中需注明公司同意其休假，并详细注明申请者在该公司任职时间、职务及工资。在职证明信必须列有公司及有关联系人的地址、电话和传真号码。信函加盖公章。

财力证明：申请人若无工作，则必须提供证明其个人经济状况的文件，如银行存款证明，房产证等。

户口簿：申请者户口簿全本原件及复印件。如为集体户口，可在公安局办户籍证明，并提供原件及复印件。



风俗禁忌

- 1、衣着：在参观庙宇和回教堂时，衣着必须端正，手脚都得有衣物遮盖；
- 2、脱鞋：到访印度寺庙和回教堂，都需在进门之前脱鞋，到本地人家里作客也是如此；
- 3、进餐：在吃印度餐或马来餐时，请用右手。

小贴士

- 1、新加坡与北京没有时差；
- 2、新加坡的自来水可直接饮用,无需煮沸；
- 3、在新加坡必须随时注意保持环境卫生,随地吐痰、弃物要受千元惩罚；在明令禁烟场所要遵守规定。

货币消费

新加坡的货币为新加坡元和分币。

纸币面值分为2元、5元、10元、20元、50元、100元、500元、1000元和10000元。

硬币面值分为1分、5分、10分、20分、50分和1元。

1元=100分

1新加坡元约相当于5元人民币

提示

银行营业时间为周一至周五10:00-15:00；周六为9:30-13:00(少数银行于周六营业至下午3:00)。一些位于乌节路的银行则于周日9:30至15:00继续营业。

大多数银行办理旅行支票和外币兑换业务。但某些银行于周六不办理外币兑换业务。

在樟宜机场、乌节路及市中心一带的大多数购物中心，都有合法的钱币兑换商。

在兑换商处兑换钱币，会比在酒店或银行兑换划算。



通讯

大多数购物中心及地铁站设有公用收费电话。使用电话卡可拨打本地和国际长途电话。本地电话按每3分钟1角收费。有些电话亭也可以用信用卡打电话。

各邮局、7-Eleven便利店和电话卡代理商出售各种面值的电话卡和国际电话卡。新加坡电信、第一通与星和是新加坡的三家移动电话服务公司。

拨打国际直拨电话的代码是：新加坡电信001、第一通002、星和008。

旅客询问中心咨询

乌节路

电话 0065-18007362000

开放时间 8:00-21:00

新达城

电话 0065-18003325066

开放时间 周一到周六8:30-18:30, 周日及公共假期9:00-18:30

亮阁

电话 0065-63362888

开放时间 10:30-21:30

狮城大厦

电话 0065-63329298

开放时间 10:00-22:00

新加坡旅游局购物投诉电话 0065-18007363366

购物退税

在张贴有“免税购物”标志的商店购物，消费满100新元即可索取消费税回扣支票，收据总额达到300新元即可申请退税。在离境时向海关出示支票和商品，在机场Global Refund柜台退税，退款方式可选现金、邮寄支票、退回指定信用卡或转换成机场购物礼券。退税须支付一定手续费。



» 关于中青旅自由行分公司

作为中国现代旅游服务业的领航者，中青旅率先顺应了旅游行业散客化个性化的发展趋势，2008年，在依托既有品牌影响力的基础上，集中优势资源，向市场全力推出了中青旅又一崭新的业务品牌——百变自由行，致力于在传统团队业务之上，为客人提供更加多元化的旅游服务。目前，中青旅百变自由行是国内首家+独家专业提供自由行服务的旅游品牌。

经过短短两年时间的发展，中青旅百变自由行已经在北京市场上赢得了较高的知名度和美誉度，成为北京地区自由行的第一品牌。今年，中青旅百变自由行在上海地区也开始为游客提供全方位旅游服务。目前，北京自由行分公司致力于服务京津等地区的广大游客，上海自由分公司致力于服务上海及长三角地区的广大游客，全力、全程、全心为客人提供高品质的自由行服务。

中青旅百变自由行超越“机+酒”的传统自由行单一产品模式，提供旅游全过程的“一站式”的旅游服务。精选酒店搭配合理机票，同时提供精心设计的旅游方案、专业的旅游资讯和丰富的目的地服务。



» 什么是丰富的目的地服务?

——完善的地接网络，并可提供一日游、租车、代购门票等多种当地旅游服务

» 什么是专业的旅游资讯?

——资讯团队提供热线咨询和景区景点、旅行须知、游记攻略等全方位旅游资讯

» 什么是精选的酒店?

——全球精选星级品质酒店，保证旅行的绝佳享受

» 什么是可选的机票?

——提供多种航班搭配和丰富航段时间，客人可自主选择

» 为什么选择中青旅百变自由行?

● 专业

产品体验多元自由：中青旅百变自由行为客人提供“专家打包自由行”和“自选组合自由行”，充分满足客人旅游的个性化、自主化、多元化需求。

产品线路丰富多样：中青旅百变自由行的产品分为“海岛”、“城市”、“海岛+城市”三大主题，每类主题下都有丰富多样的线路可供选择。同时独家推出“混搭旅游”的概念，不同目的地和不同特色景点之间均可通过混搭实现一次旅行，多重体验。

产品资讯全面专业：中青旅百变自由行拥有强大的资讯团队，线上、线下随时为出行客人提供最专业、最全面的旅游资讯。

推荐行程贴心合理：中青旅百变自由行专家结合丰富经验和实地考察情况，充分考虑客人各方面需求，设计贴心、合理地推荐行程，并提供丰富的目的地服务，让自由行旅游更完美。

● 安全

品牌旅行社的品质承诺：中青旅承继1979年以来30多年的专业旅游服务经验，始终致力于以优质的旅游产品和专业的服务为客人带来最高品质、最具安全保障的旅行享受。依托多年来的资源积累，中青旅百变自由行精心挑选品牌航空公司，严格筛选星级酒店，全程提供贴心服务。

高效、完善的应急服务：中青旅建有完善的应急处理预案和全面的应急服务网络，提供在途客人查询服务和突发事件应急处理服务。一旦旅行中出现突发问题，专业工作人员将在最短的时间内，最大限度地为客人提供帮助。

● 省心

“一站式”旅游服务体系：中青旅百变自由行提供全程的自由行服务，除传统自由行的“机票+酒店”外，还提供精心设计的旅游方案、专业的旅游资讯和丰富的目的地服务。

售后服务完善贴心：中青旅百变自由行为客人提供包括出行前、出行中、出行后的全方位专业、贴心服务，完全无须操心，让旅游更自由。

● 便捷

获取产品信息便捷：中青旅百变自由行同时拥有强大的网络、平面、物料、渠道合作等多种推广方式，保证客人第一时间得知最值得体验的旅游产品和资讯，客人无需多方搜寻。

销售服务网络完善：中青旅百变自由行拥有遍布全城的连锁店，40088 40086热线和遨游网www.aoyou.com，为客人提供优质、专业、多元化的旅游服务，全程无忧。同时独家推出“即时确认产品”，客人可以即查即定，无需反复询问确认。

支付服务高效便捷：中青旅百变自由行拥有完善的线上线下预订服务和流畅的下单流程，支持多种支付方式。

飞行者摩天轮



图片参数
快门 1/500秒
光圈 f8
焦距 24mm
IOS 100





图片参数
快门 1/500秒
光圈 f11
焦距 24mm
IOS 100



图片参数
快门 1/800秒
光圈 f8
焦距 24mm
IOS 100

新加坡赌场



图片参数
快门 1/800秒
光圈 f16
焦距 18mm
IOS 100

游 今日的新加坡，汇聚了现代与传统的风格特色，融合东西文化之精粹。在这里，游客可以感受华人文化、马来文化及印度文化等多元民族特色。不同的民族聚居在一起，形成多个民族文化区。



1 新加坡植物园 (Botanic Gardens)

新加坡植物园占地54公顷，以研究和收集热带植物、园艺花卉而著称。园内有20000多种亚热带、热带的奇异花卉和珍贵的树木。植物园的植物都标明其学名及原产地。植物园内的国家胡姬花园有许多兰花和珍奇的中南美洲凤梨科植物。其它的景点还有棕榈谷 (Palm Valley)、生态湖 (Eco-Lake) 和交响乐湖畔 (Symphony Lake) 的露天音乐会。

维多利亚式建筑的胡姬亭，种植12000多株名贵兰花，其中包有远近闻名的新加坡国花——卓锦万黛兰和以新加坡第400万名观光客——来自澳洲的珍丹尼的姓名来命名的淡紫兰花。这里还有许多品种的兰花以世界著名女性的名字命名。植物园内还有一个藏书万册的图书馆，有一间植物标本室，收集草本植物标本约有50万种。

小贴士： 该国曾成功地引进和培植原产于巴西的三叶橡胶树，从而改变了东南亚经济，使马来西亚、印度尼西亚等国成为主要的橡胶生产地。RISIS精品店中的镀金兰花是最佳纪念品，是用真正的兰花镀金制作的。



胡姬花园目前拥有700多种兰花，主要以国际知名的女性名字命名。包括造访新加坡的撒切尔夫人和戴安娜王妃，都可以在胡姬花园内找到同名的兰花品种。

1 门票 植物园免费，国家胡姬花园门票为成人5新元/人，儿童 (12岁以下) 2新元/人。

开放时间 植物园每日5:00-24:00 国家胡姬花园8:30-19:00

地址 荷兰路 (Holland Road)

交通 地铁 N S 线到乌节路站 (Orchard)，车站编号 NS22；在乌节大道 (Orchard Boulevard) 转乘 7、105、106、123 或 174 号公车。

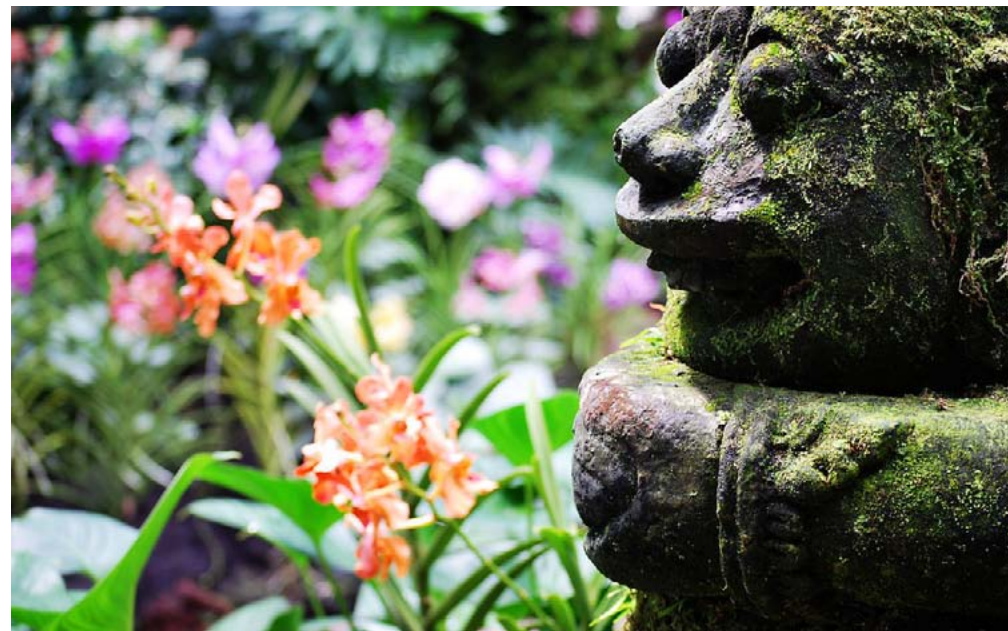



2 圣淘沙 (Sentosa Island)

“圣淘沙”在马来文里的意思是“和平安宁”，可能因为这个小岛曾经是英军事基地的缘故，新加坡政府才在收回它并建成一个完全度假地时，给予了这么一个美丽的名字。圣淘沙距离新加坡本岛仅半公里，由一座堤道跨海大桥与本岛连接起来。小岛延续了新加坡“花园城市”的味道，放眼望去，一片郁郁葱葱。你可以在沙滩上沐浴海风，可以登山眺望，可以探索神秘的自然世界，也可以享受新奇的感官刺激。

1.交通 乘单轨列车至M3站下车，或者乘蓝线或绿线公共汽车。
门票 成人10新元/人 儿童6新元/人
开放时间 每日9:00-18:30 (18:00为最后进场时间)

2.音乐喷泉开放时间
日间表演(无灯光和激光效果) 每日17:00和17:30, 每次表演时间为15分钟;
晚间表演 每日晚上19:40和20:40, 每次表演时间为25分钟。

3.门票 成人22.9新元/人 3-12岁儿童14.6新元/人 3岁以下儿童免票
开放时间 9:00-21:00 (20:30为最后入场时间)
海豚乐园 10:30-18:00 (17:30为最后入场时间)
海豚表演时间 11:00、13:30、15:30和17:30

1.世界昆虫馆和蝴蝶园 (Butterfly Park & Insect Kingdom)

在昆虫馆里，聚集了世界上各种的昆虫，展出了4000多种包括蝴蝶、蛾类等在内的昆虫以及标本。包括体长160厘米的巨犀金龟甲 (Dynastes Hercules Beetle)。其中有一间暗室，可以看到超过5000只的萤火虫在飞舞。在昆虫馆的蝴蝶园里，蝴蝶无疑是最突出的。50个品种2500只翩翩飞舞的蝴蝶，加上陈列着的3000多个品种的蝴蝶标本，几乎可以称为蝴蝶百科全书了。

2.圣淘沙音乐喷泉 (Musical Fountain)

音乐喷泉集合了芭蕾舞、彩灯和激光等先进的技术，利用最先进的激光科技、影像、三维立体动画、音乐等编排了一出令人振奋的表演，呈现出绝美的场面。因为结合了灯光和激光，音乐喷泉最美的时光自然是在夜幕降临之后，是圣淘沙夜晚最迷人的景点之一。每当天色变黑时，音乐喷泉的水花就随着音乐和镭射光，曼妙起舞，舞动出充满生命力的姿态，给人以生命的激情；还有以水柱形成的银幕，在上面以镭射声光投射演出的迷你剧情，讲述属于新加坡的鱼尾狮的故事……

3.摩天塔 (Sky Tower)

圣淘沙新开发的旅游景点，也是新的登高望远处。摩天塔的巨大缆车可一次送72名游客上高空，在131米高的空中欣赏7分钟的大视野美景，非常惬意。

4.圣淘沙海洋生物园 (Marine Life Park)

圣淘沙海洋生物园位于圣淘沙名胜世界内，是亚洲最大的海洋生物馆，有超过2500种的海底生物，汇集了各种珍稀品种。此园还是日本之外的首个夜间水族馆，游客还可看到奇特的夜晚海底神秘世界。圣淘沙海洋生物园展出大多来自周边海域的千奇百怪的海洋生物，最受欢迎的就是让游客可以更近距离观赏水中动物的隧道，长达83米，而且是电动人行道。游人可以随着电动人行道的缓缓前行，透过玻璃罩看各个角度的海底生物游动情景。

5.圣淘沙4D魔幻剧院 (Sentosa 4D Magix)

圣淘沙最新的魔幻电影，结合了立体三维的电影效果，呈献“四维”的全新体验效果，比立体3D动感电影院更能感受到身临其境的感官刺激。让观众完全融入电影人物的剧情中，连细微感官刺激都能真实地感受到。

6.草药香料园 (Herb & Spice Garden)

圣淘沙的草药香料园建于1993年，拥有超过250种草药香料，是本地规模最大，在整个东南亚品种最完善的草药香料园。其中部分植物园免费开放供公众观赏。而一些种植有稀有品种的小园需组团付费入内参观。

香料和草药在其中很难区分。外行的游客一眼望去，不会察觉其中奥妙，懂行的人却可见随处可见都是宝。完全没有洒上农药的植物园，引来满园的蝴蝶。草药园也有小摊位售卖一些草药书籍、自制的新鲜草药花茶(如甜菊茶、桑叶茶)、食品等。

7.海事博物馆 (Maritime Xperiential Museum)

海事博物馆位于圣淘沙名胜世界内，让人仿若置身于横穿亚欧和地中海的海上冒险，返回海盗出没和航运贸易蓬勃发展的时代。在这里，您将回到贸易新航线屡被发现的9-19世纪，沿途您将体验到马六甲海峡以及亚洲各伟大的海港和港口城市串联起来的海上丝绸之路。博物馆的核心是一个360°的多媒体剧院。进入这个剧院，仿佛踏入了这艘1100年前在靠近新加坡海岸边前往阿拉伯的船只。



4.门票 成人10新元/人 儿童6新元/人
开放时间 每日9:00-21:00 (21:00为最后进场时间)

5.门票 成人16新元/人 儿童9.5新元/人
开放时间 10:00-21:00 (最后入场时间为20:30)

6.开放时间 10:30-15:30

7.开放时间 10:00-19:00



在这里，游客可接触到郑和等航海家在海上丝绸之路交易和收集到的物品，诸如陶瓷、纺织品和珠宝等。

8.交通 乘地铁到中峇鲁 (Tiong Bahru) (W3) 站。然后乘圣淘沙岛 (Sentosa) C线公共汽车或者从世界贸易中心 (World Trade Centre) 巴士总站乘圣淘沙岛 (Sentosa) A线公共汽车。
门票 成人12新元/人 儿童6新元/人
开放时间 10:00-15:00

9.交通 2号、C巴士服务线,或单轨列车渡轮码头总站 (Ferry Terminal Station) 门票 免费。乐园内游玩项目需付费,10新元可以畅玩一天。
开放时间 文化村10:00-21:00; 冒险乐园10:00-19:00。12:30-18:30每隔2小时有一场东南亚民族舞蹈表演。



8.火焰山(Volcano Land)

在火焰山,游客可以坐电梯去到地下,在地下听比哥博士演说,说他所探索到的奥秘,和他一起回忆1911年在中美洲的亲身经历。

不光光是回忆,火焰山还能给人以真实的经历,游客可以像探险家一样去探险,更可以亲身经历火山“爆发”!每隔30分钟,火山就会准时“爆发”,鲜红的“岩浆”喷出,一切好象都是真的!

9.亚洲村(Asian Village)

亚洲村,顾名思义,是浓缩亚洲国家精髓,展示亚洲国家文化和生活方式的免费主题公园。亚洲村分成东亚(中国、日本为主)、东南亚(印度、斯里兰卡为主)和南亚(泰国、菲律宾、马来西亚等)三个部分,不但可以看到各个国家代表性的建筑,还能体会到不同的风土人情,很有点身临其境的味。

亚洲村还有冒险乐园和表演舞台,让游客玩一些好玩的游戏,观赏一些亚洲国家特有的表演节目等。

蜂蜂提示: 圣淘沙巡警站设有24小时急救室与失物认领处。

进岛交通

橘色巴士: 圣淘沙橘色巴士穿梭于圣淘沙岛和港湾巴士转换站之间。

票价: 1新元/人 (在圣淘沙接待中心Visitor Arrival Centre交付车票)。

运行时间: 星期日至星期四7:00-23:00, 星期五、六与公共假日前夕7:00-0:30

如何前往港湾巴士转换站: 乘地铁NE线到港湾站 (Harbour Front, NE1), 或乘30、65、80、97、100、131、145、166、855在直落布兰雅路 (Telok Blangah Road) 下车。

轮渡: 开船时间为周一至周五9:30-22:00, 周六、周日及法定假日8:30-22:00, 航程15分钟。票价: 2.3新元/人。

缆车: 从花柏山 (Mount Faber) 港湾第二大厦 (Harbour Front Tower2) 出发。

票价: 分为普通车厢和玻璃车厢两种。普通车厢单程成人9.9新元/人, 儿童 (3-12岁) 4.5新元/人; 往返成人10.9新元/人, 儿童5.5新元/人。玻璃车厢往返成人15新元/人, 儿童8新元/人。

运行时间: 8:30-21:00

出租车: 圣淘沙岛距离乌节路约15至20分钟车程。

岛内交通

岛内有循环行驶的岛车, 分为红线、黄线、蓝线。颜色不是指车身的颜色, 而是在每辆车的前档处都有电子显示屏, 根据显示屏上的指示来判断是什么线路, 比如显示“yellowline”就表示这是黄线班车。所有线路的起点和终点都是进出岛游客中心。



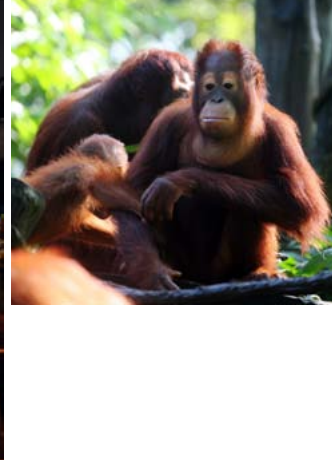

Zoological Gardens

3 圣淘沙海滩(Sentosa Beach)

圣淘沙海滩由三个各具特色的海滩组成：丹戎海滩 (Tanjong Beach)、巴拉湾海滩 (Palawan Beach) 与西乐索海滩 (Siloso Beach)。最宁静雅致的是丹戎海滩，这里充满悠闲的氛围，在这里随意漫步或享受阳光照耀，是最惬意的享受。巴拉湾海滩的吸引力在于它的地理位置和各色沙滩酒吧。一座吊桥将巴拉湾海面与另一座小岛相连。这里是亚洲大陆的最南端，亦是亚洲最接近赤道的地方。小岛上可以眺望到磅礴的南中国海。西乐索海滩是圣淘沙最著名的海滩，这里动感十足，独木舟、滑板车、骑车与滑轮等沙滩活动，一应俱全。这里还是沙滩排球爱好者的天堂。在海滩上不定时就会有沙滩排球比赛。在新年元旦，这里还会举办沙滩狂欢节。

4 圣淘沙鱼尾狮塔 (The Merlion)

鱼尾狮塔是圣淘沙的标志，更是新加坡的旅游标志。它是新加坡最高的自由式结构建筑，鱼尾狮身上的320片鱼鳞由光导纤维制成，到了夜晚，不断变换的颜色，醒目而美丽。鱼尾狮塔高37米，在塔顶可360度无障碍的视野观赏周围景物的风貌。游客可乘坐塔内的电梯上到9楼或者12楼的瞭望台眺望风景，俯瞰新加坡的美景。在鱼尾狮塔内，还有美丽的热带鱼和一些神秘的宝藏可看；在塔后方一条120米长的走道里，还可以看到各种各样版本的关于鱼尾狮的传说。

5 新加坡动物园 (Zoological Gardens)

新加坡动物园是世界上风景最美的动物园之一，在这里动物可以自由地在开放和自然的栖息地中漫游。占地28公顷的公园生活着290余种哺乳类动物、鸟类和爬虫类动物，其中21%的物种都属于濒危物种，如白犀牛、科莫多巨蜥、孟加拉白虎、长鼻猴、海牛和人猿等。新加坡动物园饲养了世界上最多的人猿，也安顿了世界上最大的人猿群体。

4 提示 鱼尾狮塔每次只限180名游客登塔，参观时间一般控制在20-30分钟内。

门票 成人8新元/人 儿童5新元/人
开放时间 10:00-20:00 (19:30为最后进场时间)。

5 门票 成人15新元/人 儿童7.5新元/人

开放时间 08:30-18:00

地址 万礼湖路 (Mandai Lake Road) 80号

交通 乘地铁NS线至蔡厝港站 (Choa Chu Kang)，车站编号NS4；转乘SMRT927号公共汽车。或者乘地铁NS线到宏茂桥站 (Ang Mo Kio)，车站编号NS16，转乘新巴138号公共汽车。



在这里，游客可接触到郑和等航海家在海上丝绸之路交易和收集到的物品，诸如陶瓷、纺织品和珠宝等。



6 门票 成人票14新元/人 儿童(12岁以下)票7新元/人
开放时间 8:00-18:00

动物表演时间

富士飞鹰世界 (Fuji World of Hawks) 每日10:00
与犀鸟谈天 (Hornbill Chit Chat) 每日11:45
空中霸王表演 (King of the Skies) 每日16:00
群星大会演 (All Star Bird Show) 每日11:00、15:00
神奇鸟类世界 每日12:00、13:00、14:00

交通 乘地铁EW线至文礼站 (Boon Lay), 车站编号EW27; 换乘新巴194号或251号公共汽车。



7 交通 地铁NE线克拉码头站 (Clarke Quay), 车站编号NE5, 出站后沿着新加坡河步行即到。

8 地址 美芝路 (Beach Road) 1号
交通 地铁NS线、EW线市政厅站 (City Hall), 车站编号NS25、EW13。
开放时间 10:00-22:00

6 裕廊飞禽公园 (Jurong Bird Park)

裕廊飞禽公园坐落于裕廊山上, 园内建有95个鸟舍、10个活动场和6个池塘, 养有350多种约8500只飞鸟, 是亚洲最大的开放式鸟类公园。东南亚珍禽屋模仿热带雨林生态环境, 每天中午都会下一场雷阵雨。在这里可以看到东南亚地区几乎所有的珍禽和濒临绝种的鸟类。还可以看到从巨大的雄鹰、猫头鹰到小巧可爱的鸚鵡表演的各种节目。园中修建有四通八达的柏油小径, 不愿步行者也可选乘高空缆车。

7 克拉码头 (Clarke Quay)

克拉码头是位于新加坡河与里巴巴利 (River Valley) 路一角的旅游名胜地, 是以新加坡第二位总督——安德鲁·克拉爵士命名。克拉码头以广场为中心分成A-E五个区域。沿河边的A、D、E区域, 从新加坡著名餐馆的分店到咖啡店、露天水上餐厅, 一应俱全。B、C区域则为购物、娱乐中心, 这里除了有特产、工艺品及各种时装之外, 还有大型电子游戏中心。另外, B、C之间的Read路到了夜晚, 露天摊位、马路游戏等热闹非凡。

蜂蜂提示: 在克拉码头的里巴巴利 (River Valley) 路入口处可找到一间1800年开办的冰块制造工厂——“黄桶冰屋”。

8 莱佛士酒店 (Raffles Hotel)

莱佛士大酒店是新加坡地标性建筑, 在1887年由来自于亚美尼亚的富豪薛克兹兄弟修建。从那时起, 这座代表新加坡殖民地时期建筑风格的酒店便吸引了大量游客。毛姆、吉卜林、卓别林等人都在此下榻。1987年新加坡政府将这家酒店列为国家历史文物, 并在1991年斥资1600万新币翻新, 旅馆得以全新的面貌重新开业迎客。





9 东海岸公园 (East Coast Park)

在新加坡东南海岸沿线有一长达8.5公里的细长型公园，这就是新加坡东海岸公园，新加坡最大的海滨度假区。公园内有各种体育设施，每到周六、周日，园内到处都是熙熙攘攘的年轻人及家庭旅游者。公园有可以游泳和冲浪的中央人工游泳区，以及由17米高的滑梯与活水游泳池构成的“大水道”，还有网球中心、高尔夫练习场、热带鳄鱼园、UDMC度假村等娱乐设施。

10 夜间野生动物园 (Night Safari)

世界上第一个专为夜间活动的动物而建造的动物园，座落于40公顷次生雨林中，园内草木丛生，可步行或者乘坐电瓶车游园。夜间野生动物园拥有130种动物，其中35%是濒危物种。在犹如月光的特别照明下，能在宽阔的自然栖息地中观察这些夜行动物的行踪。

特别提示：拍照时请不要用闪光灯，以免惊吓动物。园内保存了新加坡仅存的几块热带雨林，雨林中有3条蜿蜒的步行道，即渔猫小径、巨木森林小径和花豹小径，在这些步行道里游走，可以靠近那些不容易从导览车上看到的动物，例如懒猴和眼镜猴。漫步在巨木森林小径上，还可以看到超过百种本土植物，其中一些有过百年的树龄。园内的露天圆型剧场每夜都举行《夜晚的精灵》动物表演。节目形式创新，以娱乐方式配合舞台灯光及影响效果，呈现夜间动物特有的自然习性。参与表演的动物包括美洲狮、熊狸、东方小爪水獭以及网纹蟒蛇。（表演时间为每天20:00、21:00和22:00，依天气而行）此外，这里还有婆罗洲“Thumbuakar”部落民族表演（表演时间为每天19:00、20:30和21:30）。动物园门口有两家餐厅和一个礼品店。

11 乌敏岛 (Pulau Ubin)

乌敏岛是新加坡第三大岛。岛内有小型橡胶园、海滨、养鱼场、原始森林以及被岩石峭壁包围的湖泊。在乌敏岛的东北角有个名为仄爪哇 (Chek Jawa) 的自然海洋生物生态区，那里有许多海洋生物的珍奇品种，如蟹、螃蟹、海星、海马和海胆。此外，那里还有聚居着地毯海葵和孔雀海葵的海草场以及色彩鲜艳的珊瑚礁。



9 交通 地铁 E W 线勿洛站 (Bedok)，车站编号EW5；公交车新巴16号公共汽车至马林台站下车，或者搭乘在周末和假日穿行于海岸公园的新巴401号公共汽车。

10 门票 成人20新元/人 儿童10新元/人

开放时间 每日19:30-0:00 (23:00停止售票)

交通 1、地铁NS线蔡厝港站 (Choa Chu Kang)，车站编号NS4；转SMRT927号公共汽车。

2、地铁NS线宏茂桥站 (Ang Mo Kio)，车站编号NS16，转新巴138号公共汽车。



“大象的工作与嬉戏”表演，旨在让游客深入认识这些温驯的庞然大物，并了解大象在非破坏式雨林伐木搬运作业中起到的作用。

11 交通 地铁EW线丹那美拉站 (Tanah Merah)，车站编号EW4；转乘新巴2号或29号公共汽车至樟宜村 (Changi Village) 巴士转换站，再由樟宜码头 (Changi Point) 转乘渡船。船票2新元/人，开行时间6:00-23:00。

岛上交通 出租自行车，4新元/天。

12 门票 单日票（周一至周五）成人66新元/人 儿童48新元/人 长者32新元/人 单日票（周末）成人72新元/人 儿童52新元/人 长者36新元/人 二日票成人118新元/人 儿童88新元/人 长者58新元/人

开放时间 10:00-19:00 周五及周六好莱坞大道开放至22:00

13 开放时间 8:30-18:30

地址 海希德甬道（Hindhede Drive）177号，位于武吉知马路上段12公里处。

交通 乘地铁N5线到纽顿站（Newton），车站编号NS21，换乘新巴171号公共汽车。

14 门票 成人2新元/人 儿童与长者1新元/人

开放时间 9:00-18:00，周五9:00-21:00。周二至周日11:00和14:00有免费英语导览。

地址 马真路（Merchant Road）30号
交通 地铁NE线克拉码头站（Clark Quay），车站编号NE6。



第七展厅值得参观，这里介绍了新加坡的经济发展，包括从转口贸易到工业化的过程，工业化政策的转变，以及金融中心的发展转变。

12 新加坡环球影城 (Universal Studios Singapore)

新加坡环球影城是圣淘沙名胜世界的最重要景点。这座主题乐园汲取了美国好莱坞、奥兰多以及日本大阪三地环球影城的精华，完美地应用到其内的七大主题区，让游客全程感受“飞跃电影”的畅快体验。新加坡环球影城推出的24个过山车和景点中，有18个是世界级的首创亮点或是特地为新加坡量身定造的。无论是全球最高的双轨过山车、全球第一座来自《怪物史瑞克》动画电影中的遥远王国城堡、第一个超越时空的科幻城市主题区、好莱坞经典巨星玛丽莲·梦露等的人物化身还是源自梦工厂动画巨片《马达加斯加》的马达加斯加主题区，都可为玩家提供非同寻常的体验。此外，它还拥有全球最大规模的海洋生物园。

13 武吉知马天然保护区 (Bukit Timah Nature Reserve)

武吉知马天然保护区是新加坡最大的原始森林保护区之一，这里的树木品种之多甚至超过了整个北美洲。游客在此可欣赏五彩缤纷的珍稀鸟类、飞跃树丛间的猿猴以及罕见的食虫植物，可以在新加坡的最高点——海拔162.5米的武吉知马山上鸟瞰整个新加坡，享受惬意的野餐。

蜂蜂提示：游览保护区需三个小时的时间，建议在每天的8:00-18:00间游览。在山脚有游客中心可以查询详情。

14 新加坡历史博物馆 (Singapore History Museum)

新加坡历史博物馆始建于1887年，是一座凝聚了新古典主义风格的经典建筑。博物馆的前身为莱佛士博物馆，包括新加坡美术馆、亚洲文明博物馆和新加坡历史博物馆。直到1993年，这三部分才独立分开。现在的新加坡历史博物馆主要研究和展示新加坡的历史及民族文化。它有六个永久性陈列馆，浓缩了新加坡的历史，突出展现了自14世纪以来新加坡的生活及风俗习惯等的演变过程，特别是华人早期移民的生活。





15 飞行者摩天轮 (Singapore Flyer)

新加坡飞行者摩天轮是世界最高的摩天观景轮，风光明媚的滨海湾、高耸入云的摩天大楼、热带的翠绿景致，以及万里晴空下所映照出的耀眼光辉，一切都可以在37分钟之内尽收眼底。乘客可以在“新加坡飞行者”的观景舱内以360°饱览45公里远的景色。从樟宜海边到圣淘沙岛，就连马来西亚及印度尼西亚部分岛屿的大好风光亦可收入眼帘。

新加坡飞行者摩天轮于2008年4月开始运营。这座摩天轮高165米，共设28个座舱，每个座舱宽4米，长7米，可容纳26人。配套设施包括综合商业城、具有古希腊建筑风格的露天舞台、长达210米的海边餐饮长廊和游艇码头等。每个观景舱的体积与一辆单层巴士相仿，可接待多达28位宾客。



16 牛车水唐人街 (China Town)

牛车水是新加坡的唐人街，是华族祖先飘洋过海来到新加坡，自1821年逐渐形成的聚居地。当时的人们乘着从中国福建厦门南下的第一艘平底中国帆船抵达新加坡后，就在新加坡河以南一带（也就是现在的直落亚逸街）定居。由于在那儿的每家每户都得拉牛车到安祥山的史必灵路取水，久而久之，这里就被称为牛车水了。牛车水最令人兴奋的时候莫过于农历新年期间。届时，整个地区张灯结彩，各家店铺都装饰一新，还有不少节日商品和风味小吃。

看点： 马里安曼兴都庙 (Sri Mariamman Temple)

这座新加坡最古老的印度教寺庙坐落在唐人街里多少有些奇怪，这里每年都会庆祝蹈火节 (Thimithi)，庆典的高潮是信徒们赤足走火破堆。马里安曼兴都庙也是大多数兴都教徒举行婚礼的首选地点。寺庙大门雕刻着色彩艳丽的印度教诸神、动物、人物等，给牛车水这个华人聚居区增添了一种异样的气氛。而门内的高塔上，有各种神灵和圣兽栩栩如生的雕像。

小贴士： 如果想入庙参观，在进入门前得先脱下鞋子。

17 小印度 (Little India)

小印度是新加坡印度族群的聚集地，犹如印度的缩影。在屠妖节 (Deepavali)，即兴都教光 (Hindu Festival of Lights)，小印度被装点成金碧辉煌的神话世界。在1819年，当莱佛士爵士航行至新加坡时，随行有多名印度助手和士兵，他们便是最早的一批印度移民。之后，更多的印度移民来到了新加坡谋生，而印度族群的聚居地也不断扩大，直至今天的规模。这里的主干道之一实龙岗路 (Serangoon)，是新加坡最古老的马路之一。当时此处还是一大片森林，常有猛兽毒蛇出没，居住在此的人都会敲打铜锣来赶走野兽。

小贴士： 小印度每逢周六和周日傍晚都格外热闹，这是因为新加坡的印度籍劳工都喜欢到这儿吃饭、购物，或与朋友聚会。周一至周五的上班时比较清静。

15 开放时间 8:30 - 22:30

16 交通 地铁EW线欧南园站 (Outram Park)，车站编号EW16；丹戎巴葛站 (Tanjong Pagar)，车站编号EW15；NE线牛车水站 (Chinatown)，车站编号NE4。在地铁市政厅站 (City Hall) 乘新巴103、166、197号公共汽车，或在桥北路 (North Bridge Road) 乘新加坡地铁61号公共汽车。

17 交通 地铁NE线小印度站 (Little India)，车站编号NE7。或者在乌节路 (Orchard Road) 乘新巴64号、65号或111号公共汽车到实龙岗路。

18 门票 成人9新元/人 儿童(3-12岁)5新元/人

开放时间 9:00-19:00(最后入场时间18:00)。每逢星期一闭馆。

地址 裕廊上段(Uper Jurong Road)510号。

交通 地铁EW线至文礼转换站(Boon Lay),车站编号EW12;转乘新巴193号。

18 知新馆 (Singapore Discovery Centre)

知新馆展示新加坡的科技发展。既有各种先进国防科技,也再现了新加坡的建国历史,特别是其中关于新加坡历史过程中的14个重要里程碑的展览,可以使游客清楚地了解新加坡这个国家的来龙去脉。除此之外,这里还有许多惊险刺激的益智游乐设施,比如拥有高达5层楼的三维立体银幕的iWERKS剧院,以及专为孩子设计的儿童探险乐园。

19 龟屿岛 (Kusu Island)

龟屿是新加坡仅次于圣淘沙岛的度假胜地。在“巨龟”的头部有一座大伯公庙,该庙依山而建,红墙绿瓦,三面临水。大伯公庙附近还有一座马来达图公庙。每年的10-11月,众多的善男信女会前往该岛的这两座庙宇朝拜。传说:有一只巨大海龟为舍身救助两名遇难的水手,把自己变成了一个岛屿,这座岛就是龟屿。为了感恩,这两名马来及华族水手便在岛上建了一座马来圣祠、一座中国道观和一个巨型海龟雕像。而龟屿岛由于从侧面看,的确像一只大海龟,这可能也是传说的由来。

20 开放时间 7:00-18:00

地址 兀兰路(Woodlands Road)9号

交通 地铁NS线克兰芝站(Kranji),车站编号NS7。在梧槽路(Rochor Road)搭乘新巴170号公共汽车可直接到达。

20 克兰芝烈士纪念碑 (Kranji War Memorial)

克兰芝烈士纪念碑是为二战时期为了保卫新加坡而战死的战士而修建的。他们来自英国、澳大利亚、加拿大、斯里兰卡、印度、马来西亚、荷兰和新西兰等多个国家。公墓中长眠着4000余名牺牲的战士,可还有24000名陆军和空军的勇士在这场战争中牺牲,但却找不到他们的尸骨,只有把他们的名字刻在纪念碑的12根柱子上以示纪念。

19 门票 成人9新元/人 儿童(12岁以下)6新元/人(门票包括渡轮往返票价和基本门票)。

交通 在位于世界贸易中心(World Trade Centre)的新加坡游轮中心搭乘渡轮,只需30分钟行程。周日、假日期间,渡轮出发时间为9:00、11:00、13:00、15:00、17:00;从龟屿返回时间为9:50、11:50、13:50、15:50、17:50。周一至周六期间,渡轮出发时间为10:00、13:30;从龟屿返回时间为10:45、11:45、14:15、15:15。



21 武吉士村 (Bugis Village)

70年代的时候,这条街在各国海员中是相当闻名的,只要一提起武吉士村,马上就会令人想到酒吧内美丽的女招待。十几年前,新加坡政府宣布这条街为不受欢迎的街。直至1991年,这条武吉士街才逐渐恢复了昔日的灯火通明、车水马龙的热闹景象,而且一扫往日伤风败俗的习气。每当夜幕降临,维多利亚街和滨海街之间约100米左右的路面上挤满了各式摊位,有小吃店、水果店、服装店、磁带CD店、礼品店、钟表店等100多家,而道路两边新型的露天餐厅、酒吧也一家连着一家。

18 交通 地铁EW线武吉士站(Bugis),车站编号EW12。

22 樟宜监狱礼拜堂与博物馆 (Changi Chaple & Museum)

克兰芝烈士纪念碑是为二战时期为了保卫新加坡而战死的战士而修建的,他们来自英国、澳大利亚、加拿大、斯里兰卡、印度、马来西亚、荷兰和新西兰等多个国家。公墓中长眠着4000余名牺牲的战士,可还有24000名陆军和空军的勇士在这场战争中牺牲,但却找不到他们的尸骨,只有把他们的名字刻在纪念碑的12根柱子上以示纪念。

22 开放时间 9:30-16:30,每逢周日上午9:00的礼拜也对游客开放。

交通 地铁EW线丹那美拉站(Tanah Merah),车站编号EW4,转乘2号公交车到樟宜监狱站;或者从维多利亚街乘坐1、2号公交车。

23 滨海艺术中心 (Esplanade:Theatre On the Bay)

滨海艺术中心是新加坡首屈一指的艺术表演场地。造型独特的圆顶为它赢得了“榴莲”的称号。滨海艺术中心毗邻滨海湾,艺术中心内有音乐厅、剧院、演奏厅和排练室,还有户外表演空间。此外,这里还有购物中心、国际风味餐馆及新加坡首家艺术图书馆——滨海艺术中心图书馆,馆内收藏了大量关于音乐、舞蹈、电影和戏剧的书籍和多媒体资料。在滨海艺术中心里上演的本地和国际演出,从音乐剧、演唱会、舞蹈、戏剧到户外演出和午餐演奏会等等,形式丰富多样。家,而道路两边新型的露天餐厅、酒吧也一家连着一家。

23 门票 有导游成人8新元/人 儿童(12岁以下)5新元/人无导游成人10新元/人 儿童(12岁以下)8新元/人
开放时间 10:00-18:00,导游服务时间周一至周五为11:00、14:00,周末与公共假日期间为11:00,参观时间45分钟左右。

地址 莱佛士大街60号
交通 地铁NS线、EW线市政厅站(City Hall),车站编号:NS25,EW13。公交车36、56、75、70、77、97、106、111、133、162、171、174M、195、502、700A、857、960、961、NR1、NR2、NR5、NR6、NR7、NR8路,以及City Buzz TMC1、C2和C3线路。

24 交通 地铁NS线或EW线，莱佛士坊站 (Stamford Raffles)，车站编号NS26、EW14。

25 门票 成人8.8新元/人 儿童5.3新元/人

开放时间 周一至周四9:00-20:00，周五至周日延长至21:00。

地址 宝塔路 (广合源街) 48号 (Pagoda Street)

交通 地铁NE线牛车水站 (Chinatown)，车站编号NE4。公交车61、80、197号至桥北路站。



26 交通 地铁NS线或EW线，市政厅站 (City Hall)，车站编号NS25、EW13。

24 虎豹别墅(HawPar Villa)

虎豹别墅又称“虎标万金油花园”，建于1937年，坐落于新加坡西海岸巴士班让路临海的山岗上。园内有形象逼真的鹰、鹿、虎、羊、兔等动物的雕塑；有孔子、李时珍等历史人物的雕塑；有中国古典名著《封神榜》、《西游记》中人物的雕像；有以中国民间流传的二十四孝故事之一的“王祥卧冰求鲤”为题材的雕像；还有取材自中国的民间故事如八仙过海、唐僧取经、姜太公钓鱼、桃园三结义、火烧红莲寺等的雕像。别墅的“美国”一角塑有美国自由女神像，“澳洲”一角塑有澳大利亚袋鼠像，“日本”一角建有日本富士山的模型，增加了异国风情。

25 牛车水原貌馆(Chinatown Heritage Centre)

牛车水原貌馆是一间经过翻新的三层店屋。通过原貌馆里的各种展品和口述历史，您可身临其境、清楚地了解早期华族移民的生活情形及他们的辛酸经历。原貌馆通过精心设计的音响、动画甚至嗅觉效果，真实地反映了那些早期移民辛苦度日，艰难创业的“原貌”。

26 圣安德烈教堂(St.Andrew's Cathedral)

圣安德烈教堂位于哥里门街，由隆纳德·麦克佛逊上校设计并兴建，用以代替早先为纪念史丹福·莱佛士爵士所建的旧教堂。参与兴建工程的人员中，包括具有特殊建筑技术的印度籍囚犯，他们大量运用殖民时代广为印度人采用的建筑方式，将贝壳石灰加上蛋白、糖调和成糊状，再掺入水和浸泡柔软的椰子壳，制成实用的石膏。用这样的材料建造的建筑物干燥之后不易穿透，同时散发着一层平滑的光泽，非常美观。西翼门上的彩绘玻璃窗和草地上的纪念碑，均为表彰麦克佛逊上校而建。

小贴士：在教堂内有关于教堂历史的录像播放，教堂还提供导游服务。



27 新加坡和平纪念碑(Civilian War Memorial)

新加坡和平纪念碑位于美芝路纪念公园，象征新加坡四大种族在二战期间(1942年2月15日至1945年9月12日)共同挣扎求存的精神。同时也悼念在二次大战日军占领新加坡期间死难的平民。每逢2月15日，这里都会举行悼念会以纪念在二战时丧生的平民。

28 芽笼士乃马来村(Geylang Serai Malay Village)

芽笼士乃是另一个展示马来文化的区域。早在上世纪20年代初期，甘榜格南的马来人由于争夺土地而迁到芽笼士乃。在这里，除了可以看到稻草屋顶的竹式建筑外，还可以品尝到正宗的马来、印度尼西亚菜。每晚6:30，这里还有马来传统舞表演及结婚仪式等演出，观众可以即兴参与其中。你还可以在博物馆里观赏马来族传统节日服饰、新婚装饰、乐器、工具等，或者体验20世纪50-60年代新加坡马来村落的日常生活(甘榜的日子)。此外，科幻之旅剧场还会放映以激光、音响、电脑技术制作的马来神话影片。

29 苏丹清真寺(Sultan Mosque)

苏丹清真寺拥有金色的圆顶和巨大的祈祷堂，是新加坡最大的清真寺，是为彰显苏丹国王功绩，由史丹福·莱佛士爵士拨款兴建，著名画家Denis Santry设计建造，并于1928年落成竣工。每天从日出时分至日落，共有5次祷告仪式。

蜜蜂提示：参观时，必须穿长裤，穿短裤的话要在门口借一件绿色的伊斯兰服装。但数量有限，万一不够，就会被拒之门外。



27 地址 美芝路战争纪念公园内 (War Memorial Park, Beach Road)

交通 地铁NS线或EW线，市政厅站 (City Hall)，车站编号NS25、EW13。

28 门票 成人5新元/人 儿童3新元/人
开放时间 10:00-22:00

地址 芽笼士乃里39号

交通 乘地铁到巴耶利巴站 (Paya Lebar) (EW8) 下车，沿着芽笼路 (Geylang Road) 步行即可。



29 地址 桥北路 (Muscat Street) 3号

交通 地铁EW线武吉士站 (Bugis)，车站编号EW12；从白兰格 (Blanco Court) 出口步行至桥北路，最明显的标记是黄金大酒店 (Golden Landmark Hotel)。

30 交通 地铁EW线、NS线莱佛士坊站 (Raffles Place)，车站编号NS26、EW14。

31 地址 史丹福路乔治五世公园内
交通 地铁NS线、EW线市政厅站 (City Hall)，车站编号NS25、EW13。

32 交通 地铁EW线武吉士站 (Bugis)，车站编号EW12；然后沿维多利亚街 (Victoria Street) 步行至亚拉街 (Arab Street)。



多数店铺星期天休业，星期五的中午清真寺祷告活动时间也有些店铺休业。

30 驳船码头(Boat Quay)

已有一个多世纪历史的驳船码头可说是新加坡这个贸易中心的发源地。到1860年，新加坡约1/3的贸易都在这里进行，而码头一带的旧仓库则见证了新加坡的历史演变。现在的驳船码头，往来的船上搭载不再是货物，而是来自世界各地的游客，旧时的仓库也改头换面，改建成餐厅、酒吧，欢迎来自四面八方的客人。码头的夜间是特色最鲜明的时刻。驳船码头一边是缓缓流过的新加坡河，一边是华灯初上的餐馆、酒吧，整条街都呈现出一种异国情调。

31 范克里夫水族馆(Van Kleef Aquarium)

范克里夫水族馆是世界最著名的现代化水族馆之一，它是由侨居新加坡的荷兰人范克里夫生前捐赠10万新元兴建的。水族馆养有鱼类500多种，其中最引人注目的是孔明鱼、巨龙鱼、吃人鱼、人面鲨、马甲鱼、红龙鱼和金龙鱼等。其中最为吸引人的，要数在展示室入口处的20余条产于南美亚马逊河的吃人鱼，虽然身体细小，鱼鳞泛着金光，但生性却非常凶残，齿利如刀，可以在数分钟内把一大块肉吃得一干二净。馆内音响播放着潮水声，带给参观者的感觉有如置身在海岸上，看鱼群在海浪中嬉戏。

32 甘榜格南阿拉伯街(Kampong Glam)

甘榜格南是以生长在沼泽地周围的树木“gelam”树为名的，是新加坡穆斯林的聚居区。每年伊斯兰教先知穆罕默德诞辰都在这里举行街头庆祝活动，来自岛各地的伊斯兰教徒齐聚干达哈街，好像嘉年华会般热闹。

小贴士：您如想进入寺庙参观，请穿上长袖上衣和长裤或长裙。

33 莱佛士爵士登岸遗址(Raffles' Landing Site)

莱佛士爵士铜像位于新加坡河畔的泊船北码头，那是他登陆新加坡的地方，铜像是为纪念莱佛士爵士这位新加坡的开埠者而立。史丹福·莱佛士爵士在他38岁那年发现了新加坡，新加坡在他的自由贸易观念影响下迅速成长，成为亚洲第一个自由贸易港。莱佛士爵士将新加坡称为“我的小孩”，而新加坡人则尊称他为“国父”。莱佛士爵士铜像最初屹立在圣安德烈路和康乐通道之间的草坪上，面向大海。

34 旧国会大厦艺术之家 (Old Parliament House/the Arts House)

旧国会大厦艺术之家建于1827年，是新加坡最古老的政府建筑物。新加坡国会已搬迁到附近的国会坊一号，旧国会大厦就改造成了集各种现代视觉艺术、电影、音乐、舞蹈与话剧演出的“艺术之家”，拥有多种艺术设施包括小型电影院、音乐厅、黑盒子剧场、彩排空间、接待室、视觉艺术展览厅、宪法史展览厅。可借此了解当年国会大厦的原貌，以及曾经活跃于此的众多著名历史人物。议会厅的座位上均注明官员姓名，其中最热门的是前总理李光耀的座位；竖立在这所国家建筑外的铜像，则是泰国拉玛五世国王于1871年所赠的礼物。

35 苏丹旧王宫(Sultan Palace)

苏丹旧王宫现称马来传统文化馆，与亚拉街、苏丹回教堂一起，位于甘榜格南民族文化区中。这里展示着新加坡甘榜格南马来族群的历史、生活和文化记录。王宫是在19世纪由苏丹胡申的儿子苏丹阿里建造的。殖民地期间，为方便统治马来族，英政府依然让马来苏丹和贵族在这里设王宫和府第。现在的王宫已改建成拥有9个展厅的博物馆。还设有商店、表演广场、礼堂和熟食中心

33 开放时间 9:00-19:00

地址 262Pasir Panjang Road

交通 在地铁EW线Buona Vista站 (车站编号EW21) 乘新巴200号公共汽车；在世界贸易中心乘新巴10、30、188号公共汽车；在乌节路乘新巴143号公共汽车；在牛车水乘新巴51号公共汽车。

34 门票 8新元/人，其中包括短片与饮料费用。

开放时间 周一至周五10:00-20:00，周六为11:00-20:00；逢周日休息。

交通 地铁NS线、EW线莱佛士坊站 (Raffles Place)，车站编号NS26、EW14。然后步行穿过加文纳 (Cavenagh) 桥。

35 门票 王宫免费。博物馆成人票3新元/人，儿童(7-12岁)票2新元/人；文化表演成人票15新元/人，儿童票8新元/人。

开放时间 苏丹宫殿每日9:00-21:00博物馆周一-13:00-18:00，周二至周日10:00-18:00 (17:30停止入场)。

交通 地铁EW线武吉士站 (Bugis)，车站编号EW12。桥北路 (North Bridge Road) 乘7、32、51、63、80、145、197号公共汽车，在维多利亚街 (Victoria Street) 乘32、33、51、63、80、130、133、145、197号公共汽车，在美芝路 (Beach Road) 乘10、14、16、70、100、196、401号公共汽车。



36 门票 2新元/人

开放时间

9:00-17:00 (周一闭馆)

地址 大人路 (Tai Gin Road) 12号

交通 地铁NS站到太巴窰站 (Toa Payoh), 车站编号NS19; 转乘新巴139号或145号公共汽车。地铁NS线到诺维娜站 (Novena), 车站编号NS20; 转乘新巴21号或131号公共汽车。

37 开放时间 除了逢周一休息, 每天10:00-16:30开放。

地址 皇后坊 (Empress Place) 9号

交通 地铁NS线或EW线, 莱佛士坊站 (Stamford Raffles), 车站编号NS26、EW14。

36 孙中山南洋纪念馆 (Sun Yat-sen Nanyang Memorial Hall)

孙中山南洋纪念馆前称晚晴园, 是同盟会南洋支部旧址, 保存了孙中山先生在新加坡时的许多重要史料。晚晴园原由一位张姓富商修建, 供同盟会南洋支部使用。孙中山从1905年开始, 数次访问新加坡, 把此地做为中国同盟会南洋支部的活动据点。1966年3月, 新加坡中华总商会将几度易手的晚晴园整修后重新开放, 供人凭吊一代伟人孙中山。纪念馆的正面, 摆放着中山先生的座像。馆内展示着孙中山的革命活动照片。入口旁边的小卖店, 有中文、英文的说明书和纪念孙中山的明信片。另外, 客人多时, 还在二层播放录像。在纪念馆内, 孙中山睡过的铜床、用过的桌椅都按原来的式样陈列。馆中的图书馆、展览室收藏和展览有关新加坡历史的资料和图片。园中央有喷水池, 池后有一石墩, 上置孙中山先生铜像, 像后是孙中山居住的一幢凸字形双层楼房。

37 维多利亚纪念堂(Victoria Memorial)

维多利亚纪念堂为纪念英女王维多利亚而建, 于1905年建成, 并由总督约翰·安德生爵士亲自主持揭幕式。纪念堂坐落于皇后坊, 与维多利亚纪念剧院毗邻。1978年, 纪念堂进行装修后, 作为交响乐队演出的场所。在维多利亚剧院与维多利亚纪念堂的中间, 有一钟楼, 高约53.4米, 楼顶为皇冠式的圆尖顶。钟面的最高处悬挂5个铜, 钟声洪亮。钟面直径4米, 重达1吨。纪念堂前还有一座莱佛士爵士雕像, 其形态与河畔的那座雕像完全一样。



38 新加坡美术馆(Singapore Art Museum)

新加坡美术馆位于圣约瑟画院旧址, 馆内主要收藏新加坡及东南亚的传统及现代美术作品, 有12间短期及永久展览画廊。馆中的视觉画廊利用

蜂蜂提示: 新加坡历史博物馆、亚洲文明博物馆和新加坡美术馆联票价格6新元。如有特别展览活动, 票价会有所变动。

39 亚美尼亚教堂(Armenian Church)

亚美尼亚教堂是一座位于禧街美国大使馆旁的维多利亚式白色建筑。它是新加坡最古老的教堂, 教堂内部依然保留着当年建造时的样子。该教堂建于1835年, 是居住在新加坡的12个亚美尼亚族家族集资兴建的, 因此得名, 别名圣葛雷格利教堂, 由殖民地时期的建筑师George Coleman所精心设计。教堂外的空地是亚美尼亚人的墓碑群。教堂现列为新加坡的国家纪念古

40 赞美坊(Chijmes)

赞美坊位于维多利亚街, 原为教堂, 后成为女子学校, 后再经翻修为教堂。历经世代演变, 融合现代与古典的歌德式建筑, 因其拥有旧日的风格, 吸引了大批游客到此寻求一种特别的怀旧感受。赞美坊有正统的歌德式建筑外观, 由美丽的五彩琉璃拼饰而成, 前院的人工瀑布与喷泉, 是迄今最古老的免费参观地, 为游客提供了一个具有历史意义的绝佳休息场所。



38 门票 成人3新元/人 儿童(6-16岁)和老年人1.5新元/人 家庭票(最多5人)8新元 周五18:00-21:00免费

开放时间 平日09:00-18:00, 周五9:00-21:00。周二至周日的11:00和14:00有免费英语导览服务。

地址 勿拉士峇沙路 (Bras Basah Road) 71号

交通 地铁NS线或NE线多美哥站 (Dhoby Ghaut), 车站编号NS24、NE6; NS线或EW线市政厅站 (City Hall), 车站编号NS25、EW13。

39 地址 禧街 (Hill Street) 60号

交通 地铁EW线、NS线市政厅站 (City Hall), 车站编号EW13、NS25。

40 地址 维多利亚街 (Victoria Street) 30号。

交通 地铁NS线或EW线, 市政厅站 (City Hall), 车站编号NS25、EW13。

食 到新加坡旅游可以尝到世界各地的美食，其菜式不但有三大民族的中式、马来式、印度式菜肴，还有法国、意大利、英国等欧洲菜，可说是美食者的乐园。



1) 特色美食

亚洲菜式

在新加坡这个多民族社会里，文化的多样性明显地表现在它各式地道的马来菜、印度菜中，在这里几乎可以吃到你所想到整个东南亚的特色菜肴。

推荐去处：牛车水美食街、老巴刹、笼芽、纽顿小贩中心、加东，以及东海岸一带的海鲜中心。

推荐菜式：黑胡椒螃蟹、鸡肉沙爹、咖喱鱼头、汽锅、印度Rojak。

中华美食

除了当地土生华人的娘惹美食之外，传统的粤菜则是新加坡最受欢迎的中国菜，它以清淡及推陈出新闻名于世，而川菜也日益受到人们的欢迎。

推荐去处：香殿（广州菜）、明江四川菜馆（四川菜）、长江上海饭店（上海菜）、松园（北京菜）等。

推荐美食：叻沙、米果汁、海南鸡饭、福建虾面、酿豆腐等。



到新加坡一定要品尝独特的“娘惹菜”，结合了中国、马来和印尼风味，创造出了丰富的蒸菜、炖菜和咖喱菜。

小贴士 如果想尝尽天下美食，那么一定不能错过新加坡美食节和世界名厨会。每年4月举办的美食节（Food Festival）并不仅仅吸引新加坡人，来自世界各地的众多游人也会乘此机会品尝风味独特的新加坡美食。届时，您既能享受到国际风味的烹饪，也能享受到当地的佳肴。特别推销活动、展览会和提供精美菜肴的旅游机会是这个活动的最大特色。汇聚东西方一流烹饪技术的这个节日，将持续一个月左右。

时间 每年3月28日-4月30日

地点 全岛

购 新加坡的主要购物点集中在新加坡河北岸的乌节路、政府大厦与滨海广场周围，以及史各士街一带。在这些地方，你可以十分方便快捷地购买到新加坡、甚至整个东南亚出产的皮革制品、丝绸、中药、蜡染等特。



1) 特色市场

乌节路

乌节路是新加坡的高档购物区，相当于东京的银座，整条街上商厦林立，汇集了世界名牌商品，购物环境幽雅，但相应价格不菲。世界著名的DFS免税集团的新加坡DFS环球免税店是每个时尚追随者必去之处；新加坡最大的购物中心——义安城购物中心被称为新加坡的购物明珠；伊士丹乌节店占据了整个威势马广场的一半，各种高档商品应有尽有；同样值得一去的还有幸运商业中心，里面一流名牌的服装店虽少，但其它商品齐全，且价格相宜

滨海广场

在政府大厦与滨海广场周围，不仅仅有以规模宏大而著称的滨海广场，还有小物件齐全的莱佛士坊等，从世界名牌到小纪念品，都可以买到。

市区外

牛车水、小印度、武吉士、亚拉街、荷兰村一带则是售卖各种价格低廉、具有民族特色的衣饰或工艺品的地方，民族风情浓郁的商品摆满货架，琳琅满目

小贴士：

- 1、鱼尾狮标志商店：新加坡旅游局颁发“品质、价格、服务皆有信用”的红底金色的鱼尾狮标志，代表这家商店的商品价格和质量，皆值得信赖。莱佛士坊、喜阁购物中心内有新加坡旅游局的办事处，可索取鱼尾狮标志商店一览表。
- 2、收据（发票）：百货公司均使用收银机单据，在小型商店购物，请自行向店主索取购物收据。
- 3、商品保证：商店对货品通常提供有效期一年的国际保证书，购物者须自行索取，有时也须负担额外费用。切记检查保证书上所需资料均已填妥并加盖商店印章。请勿接受影印副本或资料不全的保证书。
- 4、大减价：新加坡每年有两次大的减价季节，首先是1-2月的中国春节前（每年多少有些变化），这期间举办中国人新年大销售。还有一次是在6月下旬至7月下旬，这是新加坡旅游局主办的大减价活动。这两个时期内，小商铺不用说，就是大的百货商店及一流的名牌时装店也竞相减价。一般很少折价甩卖的名牌，这时也可以以相当便宜的价格买到。



购物投诉：

新加坡旅游局购物投诉电话：18007363366 金额在10000新元以下、持有收据的纠纷，可直接向小额索偿法庭申诉，在24小时内解决。申诉需付10新元手续费。法庭周六下午和周日不开放。小额索偿法庭地址：合乐路2号，阿波罗中心05-00号。

购物退税：

在张贴有“免税购物”标志的商店购物，消费满100新元即可索取消费税回扣支票，收据总额达到300新元即可申请退税。在离境时向海关出示支票和商品，在机场Global Refund柜台退税，退款方式可选现金、邮寄支票、退入指定信用卡或转换成机场购物礼券。退税须支付一定手续费。

玩 新加坡的娱乐节目丰富多彩，既有迷人的艺术表演，也有精彩的体育活动。一到夜幕降临，各种夜间娱乐场所也就活跃了起来，众多的夜总会、歌舞表演和迪斯科使整个夜晚都充满了动感和魅力。



圣淘沙

在圣淘沙，水上运动是最受欢迎的节目：游泳、帆船、水上单车等等，尽情享受人与水的互动。也可以找一块沙滩打沙滩排球，玩玩孩子们喜欢的和沙子有关的游戏，或者就是晒晒太阳赤脚散步，也是很惬意的。圣淘沙还有一个非常漂亮的高尔夫球场，约上几个朋友一起到新世纪奥妙高尔夫球场一展身手，肯定别有一番滋味在心头。喜欢紧张刺激的话，还可试试圣淘沙香格里拉酒店附近海边的“空中飞人”（Flying Trapeze），定会大呼痛快。

夜间码头

新加坡河一带的驳船码头、克拉码头和罗拔申码头，是人们夜间休闲聚会的好去处。黄昏时，河岸上一间间酒馆里流泻出醉人的爵士乐、摇滚乐等，整条河流都在音乐与灯光中荡漾，克拉码头处还有精彩的节目——冒险骑乘。

夜间动物园

夜间野生动物园是世界上第一个专为夜间活动的动物而建造的动物园，游人可乘坐游览列车沿2条环路进行45分钟的近距离观察。夜间野生动物园拥有130种动物，其中35%是濒危物种。在犹如月光的特别照明下，您将能在宽阔的自然栖息地中观察这些夜行动物的行踪。每天20:00、21:00和22:00有精彩的《夜晚的精灵》动物表演专场，不容错过。



玩在新加坡一定要备好外套和雨具，热带雨林气候的新加坡，需要你随时随地准备好突如其来暴雨。

交通

新加坡樟宜国际机场是全球最繁忙的机场之一，新捷运巴士有三条不同的城区环形路线贯通全城，新航观光巴士可带游客游览市区大部分文化娱乐文化中心。

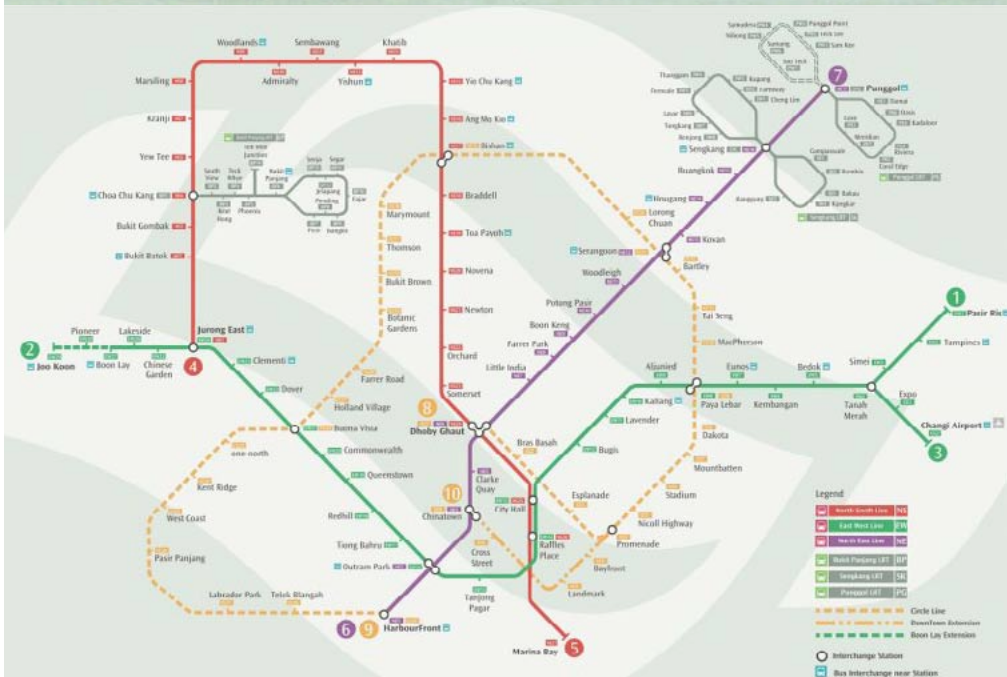

航空

新加坡樟宜国际机场是全球最繁忙的机场之一，航线通达世界54个国家和地区，127个城市之多。由中国到新加坡很方便，机场每周都有与北京、上海、广州、厦门、杭州、昆明和成都等城市之间的航班。

机场出发：

1.特大号出租车（maxicab）往返车服务提供固定的、穿梭于市区内旅馆和机场之间（不包括位于圣淘沙的旅店和樟宜美丽殿大酒店）的服务。出租车无指定下车地点，乘客在中央商业区内的任何一处都可下车，包括地铁站。

时间：每日6:00-00:00

其中7:00-18:00，30分钟/班；18:00-23:00，15分钟/班。

购票：位于机场第一和第二搭客大厦抵境厅内的机场往返车服务柜台预约，并直接付款。

票价：成人7新元/人，儿童为5新元/人。

2.城市快捷运输（MRT）有从樟宜机场至中央商务区（CBD）和市政厅（City Hall）的轻轨。

时间：来往中央商务区（CBD）运行在5:30-11:30之间，来往市政厅（City Hall）运行在6:00-12:00之间。车程都在30分钟左右，约12分钟一班。

票价：2.5新元/人

地铁（MRT）

新加坡有三条地铁线路：从滨海湾至裕廊东的南北线（NS）、樟宜机场至文礼的东西线（EW）和港湾至榜鹅的东北线（NE）。

在裕廊东、莱佛士坊和市政厅可换乘东西线、南北线，在欧南园站可换乘东西线、东北线，在多美哥站可换乘南北线、东北线。

地铁运营时间为每日清晨5:30至凌晨0:30，平均每2分半至8分钟一班，车费0.8至1.7新元，可使用交通储值卡（ez-Link Card）。

新加坡地铁站使用站名加编号的方式标识，很容易在地图上找到，也很容易计算乘车里程。

仿古电车（Singapore Trolley）

古色古香，可以高效率参观市内景点。行车路线：电车由植物园始发，途经乌节路上大部分的饭店，途中也到纽顿、莱佛士酒店、莱佛士城、皇后坊、鱼尾狮公园、老巴刹市场、马里安曼兴都庙及丹戎巴葛保留区，最后在圣淘沙岛的门户——世界贸易中心折返，并依此路线行驶。

行车时间为每天9:00至21:00，每30分钟一趟。可自由使用的一日券需9新元（儿童7新元），限用一次的车票3新元。车票可以在酒店服务台或直接向司机购买，购买时可以索要路线图，做为一日行程的参考。



必备资讯

游

食

购

玩

交通

解读新加坡



出租车

新加坡的出租车在路旁招手停车，有急事的时可在饭店或购物中心的出租车站要车。车费由计价器计算，起价1公里之内2.2-3.2新元，1公里之后每200-225米加0.1新元，各公司计价方式略有不同。

附加费：

从机场出发：平日3新元，星期五到星期日17：00-24：00收取5新元。

高峰时间：1新元，星期一到星期六7：30-9：30、17：00-20：00。

中央商务区上车：1新元，星期一到星期五17：00-20：00。

节日：1新元，元旦、圣诞节、开斋节、屠妖节前夕的18：00到隔天0：00，农历除夕18：00到正月初二0：00。

午夜：加收显示车资的50%，0：00-6：00。

信用卡：加收10%

电话叫车和预约也需另外付费。

以上附加费不会显示在计价器上，因此有时你会发现司机收费高出发票金额。

约车电话：

Cabline：0065-65522222

Comfort Taxi：0065-65521111

Smrt Taxi：0065-65558888

新加坡还有一种出租车导游服务，合格的出租车导游带游客四处游览观光，并提供贴心周到的服务。

咨询和预订电话：0065-6564727351

收费：视车型而异，每小时收费从35新元起（至少两小时）。

公交车

新捷运巴士有三条不同的城区环形路线，行经乌节路、小印度、牛车水、克拉码头、甘榜格南和新达城等旅游景点。有空调的公交车车资是0.8新元到1.7新元不等，无空调的公交车车资为0.7新元到1.4新元不等，不设找兑。在巴士转换站和地铁站可买到易通卡（ez-Link Card），可用来搭乘巴士和地铁。此卡售价18新元，其中储值10新元，押金8新元。使用后余额可退，没有时间限制；押金在5日内可退。新航观光巴士可带您游览市区的各文化娱乐中心，运行路线：乌节路、白沙浮广场、新达城、市中心、驳船码头、牛车水、小印度和新加坡植物园等地。营业从9：00至18：00，每30分钟一班车。

车票：成人票为6新元，儿童票为4新元；在新航“停留新加坡计划”下抵境的乘客可免费乘坐，其他航空公司过境乘客全日通票3新元。

小贴士 1、新加坡的公车前门上车、后门下车。上车付费，车上不设零钱，要事先备好。较新型的公交车，下车前只要按一下车内的红按钮就行了，没有红按钮的情况下，要拉一下天窗或车窗上的黑带子，发出“啾……”的声音，司机就会在下一站停车。

2、公交Tourist Pass，10新元押金，票面8新元，全天9点以后公交和地铁通票，需要在指定的地铁站退押金，机场也可退。



市内公交车线路非常密集，当看到准备坐的公交车开过来时，一定要向司机挥手示意上车，否则汽车就会呼啸而过，下车也要记得打招呼。

游船

游船从世界贸易中心或红灯码头出发，不仅沿途能看见新加坡海域内的诸多岛屿，而且能从海上眺望新加坡街景，因此很受欢迎。经营游船的公司有很多家，要事先确定好游船内容再预约。

河马观光巴士

这种观光巴士漆有河马和鱼尾狮等图案，造型十分可爱。露天双层设计可以让你以360度的视野浏览市区风情。它是游览鸭公司（DUCK-tours）继鸭子旅游车后给游客带来的游览新点子，它的最大特点，是乘客可随时下车，自行决定在每个景点逗留时间，然后依据时间表，乘搭下一趟巴士继续游览。河马巴士有32个站，连接酒店、购物商场和景点。使用方法：可凭“河马车”游览券直接在任意的32个车站上车，将游览票交给任何一个“河马车”的司机即可；也可在新达城DUCK & HIPPO Tours 柜台兑换正式的旅游票。DUCKTOUR服务热线：+65-6338-6877（每天9：00--18：00）。河马旅游团：每天于早上9时至晚上10时之间载送游客到旅游景点游览。分为“日光团”和“月光团”，日光团早上出发，把乘客从新达城载到小印度和牛车水等充满传统色彩的景点。月光团傍晚出发，带领游客欣赏新加坡夜景魅力。

河马车的四条路线：

1. 城市河马之旅

东西线观光，将乌节路沿途的酒店与主要购物广场连接起来，途经的主要景点包括植物园、滨海艺术中心、莱佛士登陆岸口以及鱼尾狮公园。

观光车服务：早上10点至下午5点30分，约每小时一班，沿途可随意上下。站牌代号：C1~C16及S（若要上车请招手，于上车后示出票卡；下车请先跟随车服务人员或司机告知站牌代号或站名）。

2. 历史文化遗迹河马之旅

南北线观光，沿途展现新加坡的历史文化遗迹，包括牛车水、小印度、甘榜格南（阿拉伯穆斯林聚居地）以及历史居民聚居地等等。观光车服务：早上10点至下午5点30分，约每半小时或1小时一班，沿途可随意上下。站牌代号：H1~H16及S（若要上车请招手，于上车后示出票卡；下车请先跟随车服务人员或司机告知站牌代号或站名）。

3. 圣淘沙岛河马之旅

往返于主城区（新达城与乌节路）与圣淘沙岛之间的观光游览。

观光车服务：早上10点至下午5点30分，约每小时一班，沿途可随意上下。

4. 诱人夜色之旅

从新达城出发，第一站停靠圣淘沙岛，享用丰盛晚餐，然后欣赏美轮美奂的激光音乐喷泉表演。第二站停靠武吉士村（约20分钟），然后前往牛车水（约30分钟），之后前往克拉码头乘船畅游新加坡河，最后前往乌节路欣赏诱人夜色。

观光车服务：从新达城出发，游程4小时。下午6点至晚上10点。



解读新加坡

新加坡作为一个现代都市，固然有着钢筋水泥森林的一面，可盎然绿意也充满了整个城区，岛内干净整洁又充满都市气息。除了万礼胡姬花园，在这个都市丛林中还有一个真正丛林茂密的天然保护区和世界上首个夜间动物园。在这安全整洁的环境中，尽情游览优质景点，血拼各式商品，饕餮多样美食及参加多种娱乐活动，一定会令游客流连忘返。



必备资讯

游

食

购

玩

交通

解读新加坡



节庆

新加坡是一个移民国家，汇集了东西方民族的文化，具有多元化的文化背景。所以，新加坡的节日庆典也因渗透了不同民族、不同宗教的风俗习惯，而显得异彩纷呈。

大宝森节 (Thaipusam) 1月18日

新加坡兴都教徒答谢神恩的日子。每年的游行都有多名男女信徒自愿以苦行僧的方式抬杠针座 (Kavadi)，并且头顶奶壶，赤脚完成4公里的艰苦路程。

地点 从斯里尼瓦沙柏鲁马兴都庙 (Sri Srinivasa Perumal Temple) 到丹达乌他帕尼兴都庙 (Sri Thandayuthapani Temple)

牛车水农历新春亮灯 (Lunar New Year) 1月11日-2月15日

农历新年来临之际，牛车水沿街彩灯高悬，一派繁荣景象，新加坡河畔则举行春到河畔迎新年活动。

地点 牛车水唐人街

屠妖节 (Deepavali) 10月

印度教节日。节日当天小印度的寺庙和街道用彩灯和花环精心装饰，整个地区被点缀得格外耀眼。

地点 小印度



www.marinebay.com
蜜蜂提示

在这个岛国里几乎每隔几天就有一个节日，而且，节日与节日之间的性质和庆祝方式都很不同，每一个节日都能给大家带来惊喜。



专业 安全 省心 便捷

中青旅百变自由行出品



蚂蜂窝编辑团队荣誉制作

中青旅控股股份有限公司自由行业务部

地址：北京市东城区东直门南大街5号中青旅大厦5层(100007)

预订电话：40088 40086 遨游网：www.aoyou.com

北京连锁店：

东直门	58158080	安贞	58257636	长虹桥	65080081
广安门	63311677	天坛东门	67191600	劲松	67707800
上地	62967161	金源	88895058	三元桥	58222211
北太平庄	82240751	中关村	62762233	阜成门	88365556
苏州桥	58815290	魏公村	82101118	崇文门	67084498
亦庄	67804280	西直门	58301188	望京	84726330
和平门	63178461	马甸	82254616	大北窑	58203370
公主坟	88270466	广渠门	51696660	金融街	58597020
通州	80547678	右安门	63053966	东大桥	58703311
古城	68868509	航天桥	88100071	亚运村	64906755

中青旅控股股份有限公司廊坊分公司0316-2380336

中青旅(天津)国际旅行社有限公司022-23035678 23006988

中青旅(山西)国际旅行社有限公司0351-7325595